

Is There A Way to Prevent Aging? A Study Using Metformin in Blood Sugar Levels and Serum Levels of IGF-1

by Ika Yustisia

Submission date: 24-Jan-2022 10:10PM (UTC+0700)

Submission ID: 1747130611

File name: 4._Is_There_A_Way_to_Prevent_Aging_100122.pdf (519.2K)

Word count: 4861

Character count: 27699

Is There A Way to Prevent Aging? A Study Using Metformin in Blood Sugar Levels and Serum Levels of IGF-1

Adakah Jalan Mencegah Penuaan? Studi Penggunaan Metformin Dalam Kadar Gula Darah dan Kadar Serum IGF-1

Arlina W. Gama^{*1}, Arief Santoso², Ika Yustisia³, Nurpudji A. Taslim⁴, Irfan Idris⁵, Isra Wahid⁶

^{1, 2, 3, 4, 5, 6}Bagian Ilmu Biomedik, Universitas Hasanuddin, Makassar

¹Bagian Ilmu Biomedik, Universitas Islam Negeri Alauddin Makassar, Makassar

DOI: 10.24252/al-sihah.v13i1.21694

Received: 10 June 2021 / In Review: 17 June 2021 / Accepted: 28 June 2021 / Available online: 30 June 2021

©The Authors 2021. This is an open access article under the CC BY-NC-SA 4.0 license

ABSTRACT

Aging is influenced by lifestyle, which one is by consuming excessive calories. In recent years there have been many studies on aging and age-related diseases, calorie restriction mimetic is one of them. Metformin is a calorie restriction mimetic that is attractive to gerontologists. This research analyzed the effect of metformin as a calorie restriction mimetic on fasting blood glucose and IGF-1 serum levels in old white male Wistar rats. This study conducted with an experimental study with a pre and post-test pattern with controlled group design on male rats (*Rattus norvegicus*) Wistar strain which was divided into 3 groups, control group (K), the calorie restriction group (P1), and the metformin group (P2), 6 rats each group. Blood glucose levels were measured by a glucometer and serum IGF-1 levels were measured with an ELISA kit, where blood samples were taken from the tail of the rats. In general, provision of metformin and calorie restriction tended to reduce blood glucose levels, but raised serum IGF-1 levels. There is a significant relationship between blood glucose levels and serum IGF-1 levels. It's necessary to conduct further research to determine the effective dose and maximum dose of metformin to reduce blood glucose level and serum IGF-1 levels which can be slow down the aging process.

ABSTRAK

Penuaan dipengaruhi oleh gaya hidup, salah satunya dengan mengkonsumsi kalori secara berlebihan. Dalam beberapa tahun terakhir telah banyak penelitian tentang penuaan dan penyakit terkait usia, pembatasan kalori merupakan salah satunya. Penelitian ini menganalisa pemberian metformin sebagai restriksi kalori mimetik terhadap kadar glukosa darah puasa dan serum IGF-1 pada tikus putih tua jantan galur wistar. Penelitian dilakukan dengan menggunakan desain eksperimental dengan pola Pre and Post test with controlled group design pada tikus putih (*Rattus Norvegicus*) jantan galur wistar yang dibagi menjadi 3 kelompok yaitu kelompok Kontrol (K), Kelompok Restriksi Kalori (P1), dan Kelompok Metformin (P2), masing-masing 6 tikus. Kadar gula darah diukur dengan alat glucometer dan kadar serum IGF-1 diukur menggunakan ELISA kit, di mana sampel darah diambil dari bagian ekor tikus. Secara umum pemberian metformin dan restriksi kalori cenderung menurunkan kadar glukosa darah, namun meningkatkan kadar serum IGF-1. Terdapat hubungan yang signifikan antara kadar glukosa darah dan kadar serum IGF-1. Dari hasil penelitian yang telah dilakukan maka perlu diadakan penelitian lebih lanjut untuk menentukan dosis efektif dan dosis maksimum dari metformin untuk menurunkan kadar glukosa darah dan kadar serum IGF-1 yang dapat memperlambat proses penuaan.

GRAPHICAL ABSTRACT

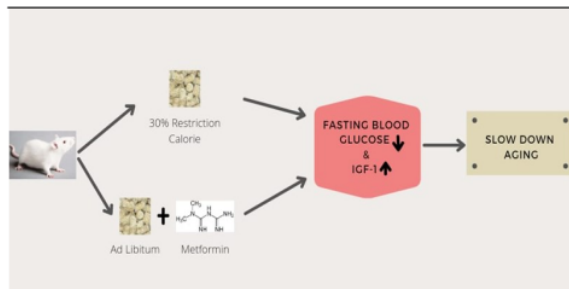

Keyword

anti aging; blood sugar level; calorie restriction mimetic; ig-1 level

Kata Kunci:

anti penuaan; ig-1 level; kadar gula darah; metformin; restriksi kalori mimetik

* Correspondence

Perumahan Bumi Tamalanrea Permai Blok E No. 130, Makassar, 90245
Email: arlinawiyata.gama@uin-alauddin.ac.id

PENDAHULUAN

Proses penuaan merupakan proses alami dan progresif yang dialami setiap manusia dan tidak dapat dihindari, yang mengakibatkan morbiditas dan mortalitas (Yudiarto & Sjahrir, 2011; Ćepelak, et al., 2019; Hari-anja et al., 2018). Proses penuaan pada dasarnya adalah penyakit. Empat teori utama yang telah menjelaskan bagaimana proses penuaan itu sendiri. Teori-teori ini meliputi: peningkatan ROS (*reactive oxygen species*) dan penurunan perbaikan DNA, peningkatan sirkulasi glukosa dan insulin, peningkatan sirkulasi hormone pertumbuhan (*growth hormone*) dan *insulin-like growth factor-1* (IGF-1), dan hipotesis hormesis (Gillespie et al., 2016).

Kondisi lingkungan sekitar termasuk gaya hidup, sangat mempengaruhi laju dari penuaan. Contohnya, Obesitas atau mengonsumsi kalori yang berlebih telah dikaitkan sebagai patogenesis penyakit terkait usia (*aged-related disease*) seperti diabetes, penyakit kardiovaskular, stroke dan perkembangan kanker (Gillespie et al., 2016; López-Otín et al., 2013)

Penuaan mengakibatkan adanya perubahan sistem endokrin yang ditandai dengan adanya kemunduran dalam pemeliharaan proses homeostatis dari waktu ke waktu, yang menyebabkan terjadinya penurunan fungsi berbagai organ secara bertahap dan peningkatan risiko penyakit serta kematian sel (Vitale et al., 2013; Adams et al., 2015; Niccoli & Partridge, 2012). Proses kematian sel secara metabolik ditandai oleh resistensi insulin, perubahan komposisi tubuh, peningkatan kadar glukosa dan penurunan fisiologis dari hormon pertumbuhan (GH) dan

insulin-like factor-1 (IGF-1) (Cerf, 2013; Graham et al., 2012). Pada awal proses penuaan sel pankreas memproduksi lebih banyak insulin untuk menjaga kadar glukosa darah tetap normal, namun kondisi hiperglikemia yang terus menerus mengakibatkan terganggunya produksi insulin (Barzilai et al., 2016; Lee & Halter, 2017).

Beberapa tahun terakhir ini, telah dilakukan banyak penelitian terhadap penyakit yang berkaitan dengan usia, dengan menggunakan penanda molekuler yang dapat membantu kita untuk memahami dasar biologi penuaan, yang nantinya akan dikembangkan sebagai strategi dalam menunda penuaan (Burch et al., 2014; Guerville et al., 2020; Stekovic et al., 2019; Xia et al., 2016). Beberapa penelitian yang dikembangkan saat ini adalah pembatasan kalori (*caloric restriction*), di mana intervensi yang dilakukan membuktikan bahwa penuaan dan penyakit terkait usia dapat diperlambat (Anderson et al., 2016; Balasubramanian et al., 2017; López-Lluch et al., 2016). Pembatasan kalori (*caloric restriction*) didefinisikan sebagai pengurangan asupan nutrisi sekitar 20-50% tanpa menyebabkan kekurangan gizi/malnutrisi (Longo et al., 2015; Solon-Biet et al., 2015).

Pencarian senyawa yang dapat meniru manfaat dari segi kesehatan dan memberikan umur panjang seperti pada pembatasan kalori, tanpa harus mengurangi jumlah asupan kalori merupakan hal yang menarik dalam penelitian nutrisi saat ini. Obat-obatan atau senyawa tersebut dikenal sebagai restriksi kalori mimesis (*calorie restriction mimetics*), di mana senyawa ini berfungsi mencegah penyakit yang berkai-

tan dengan usia dan dapat membuat hidup lebih sehat dan memperpanjang usia (Smith et al., 2010; Lee et al., 2013).

Metformin merupakan salah satu kalori restriksi mimetik yang menarik bagi gerontologis. Metformin yang merupakan golongan biguanin yang digunakan sebagai obat diabetes tipe 2 yang efek utamanya menurunkan glukosa dengan menghambat proses glukoneogenesis di hati, yang dapat meningkatkan sensitivitas insulin dan mengaktifkan AMPK (*adenosine monophosphate-activated protein kinase*) serta efek menguntungkan lainnya dalam aspek proses penuaan (Lee & Min, 2013; Madiraju et al., 2018). Mekanisme aksi metformin belum teridentifikasi dengan jelas, namun dapat memberikan pengaruh yang berbeda pula tergantung pada cara dan dosis penggunaannya. Penggunaan metformin dapat dikaitkan dengan penurunan insiden dan mortalitas penyakit yang berhubungan dengan usia dan kanker. Mekanisme metformin sebagai anti hiperglikemik dengan cara menekan oksidasi asam lemak hati, meningkatkan sensitivitas insulin, mengurangi penyerapan glukosa usus, mengurangi proses peradangan dan meningkatkan fosforilasi oksidatif mitokondria melalui jalur AMPK (Barzilai et al., 2016; Madeo et al., 2019). Metformin bekerja di luar dan di dalam sel. Di luar sel, metformin telah terbukti berpengaruh pada reseptor sitokin, IGF-1, insulin, dan adiponektin, yang mana semua jalur tersebut diaktifkan dengan proses penuaan dan ketika dimodulasi memiliki hubungan dengan pertambahan usia (Podhorecka et al., 2017). Metformin juga bekerja di intrase-

luler, dengan menghambat jalur inflamasi dan mengaktifkan AMPK, Metformin meningkatkan rasio AMP ke ATP dengan menghambat kompleks mitokondria I, mengaktifkan jalur pensinyalan protein kinase teraktivasi adenosine monofosfat (AMPK) dan menekan jalur reseptor faktor pertumbuhan-1 (IGF-1R), meningkatkan penghambatan mTOR, yang merupakan target utama dalam memodulasi penuaan. Proses ini secara bersamaan mempengaruhi peradangan, kelangsungan hidup sel, pertahanan stress, autofagi dan sintesis protein yang dapat menjadi hasil biologis terkait dengan penuaan (Barzilai et al., 2016).

Penelitian mengenai efek metformin terhadap kadar IGF-1 telah banyak dilakukan, akan tetapi adanya perbedaan dalam hasil kadar serum IGF-1 melalui pensinyalan reseptor insulin, dalam hal ini kaitannya dengan kadar glukosa darah yang menyebabkan proses penuaan. Oleh karena itu peneliti tertarik melakukan uji eksperimen untuk mengetahui pengaruh pemberian metformin sebagai restriksi kalori mimetik terhadap kadar glukosa darah dan kadar serum IGF-1.

METODE PENELITIAN

Penelitian ini merupakan penelitian experimental dengan pola *pre and post test with controlled group design*. Hewan coba dibagi menjadi 3 kelompok secara random acak yaitu 1) kelompok kontrol (K) dengan diberi pakan standar sebesar 10% dari berat badan tikus 2) kelompok restriksi kalori (P1) yang diberi pakan standard an penguangan pakan sebanyak 30% dari total pakan 3) kelompok metformin (P2) yang

40

Tabel 1

Rerata Kadar Glukosa Darah Tikus Putih Jantan Galur Wistar

Variabel (waktu)	Kelompok									p-value*
	Kelompok Kontrol (K)			Kelompok Restriksi (P1)			Kelompok Metformin (P2)			
	Min	Max	Mean±SD	Min	Max	Mean±SD	Min	Max	Mean±SD	
Hari ke-0	59	121	95,00±24,43	92	123	111,00±11,18	105	120	113,00±6,72	0.136
Hari ke-15	106	138	123,33±11,27	88	109	97,17±7,67	98	121	108,50±9,33	0.001
Hari ke-30	112	172	141,83±23,710	69	99	87,00±12,31	81	105	94,17±7,93	0

diberi pakan standar sebesar 10% dari berat badan dan metformin sebesar 9mg/200 grBB per 19 nde. Sampel penelitian adalah 18 ekor tikus putih (*Rattus novergicus*) jantan galur wistar berusia 12-18 bulan dengan berat badan 250-300 gram dengan kondisi yang baik. Pemilihan tikus putih jantan (*rattus novergicus*) galur wistar didasarkan karena hewan ini memiliki kelebihan dan karakteristik fungsional dari sistem tubuh mamalia, dan jantan tidak mengalami siklus estrus sehingga sampel menjadi homogen, serta tidak sulit untuk dikendalikan dan keakuratan hasil dapat diperoleh (Jhonson, 2012). Sedangkan pemilihan usia 12-18 bulan didasarkan usia maksimal tikus galur wistar yaitu 3 tahun (36 bulan), atau setara dengan usia 90 tahun pada manusia, sedangkan proses penuaan terjadi pada usia 30 tahun manusia, atau setara dengan usia 12 bulan pada tikus (Harianja et al., 2018).

Setiap tikus dimasukkan ke *single cage* bertujuan agar hewan coba dalam kondisi tidak stress, lalu diberikan perlakuan selama 30 hari. Pengambilan sampel darah untuk pemeriksaan kadar glukosa darah dan kadar serum IGF-1 dilakukan 3 kali yaitu

pada akhir aklimatisasi (hari ke-0) atau pada saat sebelum diberika perlakuan (*pre-test*), tengah perlakuan/ *mid-test* (hari ke-15) dan akhir perlakuan/ *post-test* (hari ke-30), di mana sampel darah diambil dari bagian ekor tikus. Analisa kadar glukosa darah dilakukan menggunakan glucometer dan serum darah diambil untuk pemeriksaan kadar serum IGF-1 menggunakan ELISA-kit.

Analisis statistic menggunakan SPSS versi 23, uji distribusi data dilakukan dengan uji *Shapiro-Wilk* dan uji homogenitas data menggunakan uji *Levene*. Jika data terdistribusi normal, maka dilanjutkan dengan uji *one way ANOVA*, kemudian dilanjutkan dengan uji *Post Hoc Duncan* untuk melihat perbedaan antara kelompok. Uji korelasi dilakukan dengan *Pearson Correlation*.

HASIL PENELITIAN

Metformin digunakan sebagai obyek dalam penelitian ini untuuk memberikan dukungan ilmiah terhadap informasi efek metformin sebagai obat anti-hiperglikemik, namun tidak mengakibatkan hipoglikemik, karena tidak meningkatkan produksi sel beta pankreas (Lee & Min, 2013). Pada

Tabel 2
Rerata Kadar Serum IGF-1 Tikus Putih Jantan Galur Wistar

Variabel (waktu)	Kelompok									p-value*
	Kelompok Kontrol (K)			Kelompok Restriksi (P1)			Kelompok Metformin (P2)			
	Min	Max	Mean±SD	Min	Max	Mean±SD	Min	Max	Mean±SD	
Hari ke-0	4,91	8,22	6,94±1,33	8,59	13,67	10,34±1,78	4,77	10,12	8,02±2,28	0.018
Hari ke-15	5,53	9,11	7,60±1,24	9,25	15,23	11,45±2,09	6,94	13,46	10,63±2,64	0.014
Hari ke-30	5,99	9,78	8,39±1,56	12,74	16,77	14,22±1,46	8,43	14,03	11,89±2,51	0

penelitian ini parameter yang diamati adalah perubahan kadar glukosa darah dan kadar serum IGF-1 tikus putih jantan tua galur wistar.

Pada tabel 1 menunjukkan rerata kadar glukosa darah tikus putih jantan tua pre-test, mid-test dan post-test. Perbedaan perlakuan yang diberikan pada masing-masing kelompok bermakna, di mana rerata kadar glukosa darah pre test dan post test tertinggi pada kelompok metformin (P2), sedangkan rerata kadar glukosa pre test terendah pada kelompok kontrol (K) dan post test pada kelompok metformin (P1).

Pada tabel 2 menunjukkan rerata kadar serum IGF-1 tikus putih jantan tua pre-test, mid-test dan post-test. Perbedaan perlakuan yang diberikan pada masing-masing kelompok bermakna, di mana rerata kadar serum IGF-1 pre test dan post test tertinggi pada kelompok metformin (P2), sedangkan rerata kadar serum IGF-1 pre test terendah pada kelompok kontrol (K) dan post test pada kelompok metformin (P1).

Pada gambar 1 menunjukkan perbedaan rerata kadar glukosa darah dan kadar serum IGF-1 pada tiap kelompok. Pada grafik menunjukkan adanya perbedaan selisih kadar glukosa darah dan kadar se-

rum IGF-1 tiap kelompok percobaan, pada kelompok kontrol (K) terlihat terjadinya peningkatan kadar glukosa darah dengan nilai 46,83 dan pada kelompok restriksi (P1) dan kelompok metformin (P2) mengalami penurunan kadar glukosa darah dengan nilai -24 dan -18,83. Kadar serum IGF-1 tertinggi pada kelompok restriksi (P1) dengan nilai 3,87, tidak jauh beda dengan kelompok metformin (P2) dengan nilai 3,86, sedangkan pada kelompok kontrol (K) memiliki kadar serum IGF-1 terendah dengan nilai 1,45.

PEMBAHASAN

Proses penuaan merupakan proses kompleks yang tidak bisa dihindari yang ditandai dengan penurunan fungsi berbagai organ tubuh secara bertahap dan peningkatan risiko penyakit (Blok & Stambler, 2015; Blok & Stambler, 2012; Phillipson, 2014). Perubahan terjadi di mulai pada tingkat molekul (protein, DNA, lipid) sampai pada tingkat seluler dan organ. Secara metabolik proses penuaan terjadi peningkatan kadar glukosa dan insulin yang mengakibatkan terjadinya kondisi kurang sensitif pada sel-sel tubuh terhadap stimulasi insulin (resistensi insulin). Terjadinya

Gambar 1

Selisih Rerata Kadar Glukosa Darah dan Kadar IGF-1

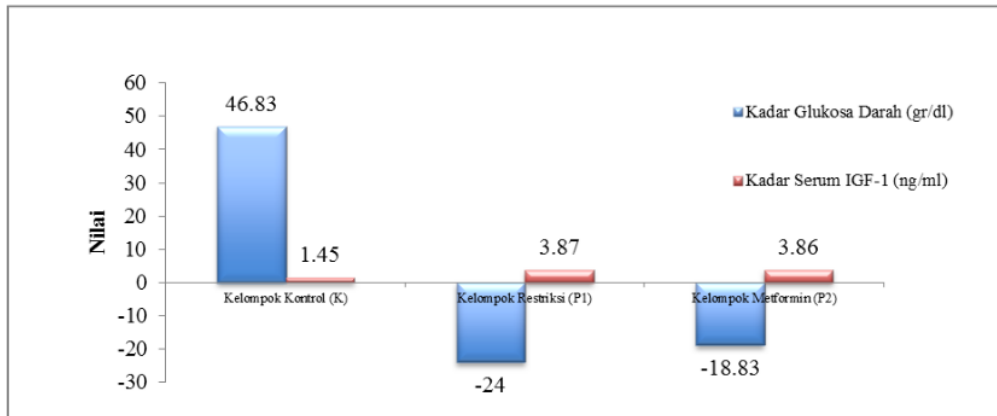

resistensi insulin, diawali ketika sel beta pankreas menyekresi insulin lebih banyak supaya kadar glukosa dalam darah tetap pada kondisi normal. Namun bila sel beta pankreas tidak mampu mengatasi gangguan, baik yang disebabkan oleh faktor eksternal (proses penuaan, gangguan maturasi neonatal, kelaparan, dan lainnya) maupun faktor internal (genetik) maka kondisi ini mengakibatkan terjadinya peningkatan level glukosa darah (Al-Goblan et al., 2014). Selain terjadinya keadaan resistensi insulin, proses penuaan secara metabolik juga menyebabkan perubahan komposisi tubuh dan penurunan fisiologis dari hormon pertumbuhan (GH) dan *insulin-like factor-1* (IGF-1). Penelitian telah menunjukkan bahwa sistem IGF memainkan peran penting dalam mengatur jalur sinyal tentang penuaan dan penyakit terkait penuaan seperti penyakit kardiovaskular, osteoporosis dan penuaan tulang belakang (Berryman et al., 2008; Li et al., 2017).

Penelitian ini menggunakan metformin sebagai restriksi kalori mimesis dan diet restriksi kalori 30% sebagai perla-

kuannya dengan tujuan melihat efek yang terjadi pada kadar glukosa darah dan kadar serum IGF-1 pada tikus putih jantan tua galur wistar. Dari hasil penelitian didapatkan adanya perbedaan kadar glukosa darah tiap kelompok perlakuan, di mana pada kelompok kontrol (K) terjadi peningkatan kadar glukosa, sedangkan pada kelompok restriksi kalori dan kelompok metformin terjadi penurunan kadar glukosa darah. Bila dilihat dari *post hoc* uji Duncan menunjukkan bahwa kadar glukosa darah pada kelompok metformin (P2) berbeda tidak nyata dengan kelompok restriksi kalori, namun berbeda sangat nyata dengan kelompok kontrol pada taraf nyata 5%. Hal ini menunjukkan pemberian restriksi kalori maupun metformin cenderung menurunkan kadar glukosa darah pada tikus. Beberapa data penelitian telah membuktikan bahwa restriksi kalori jangka panjang efektif dalam mencegah berkembangnya resistensi insulin yang dialami pada proses penuaan dengan menurunkan kadar glukosa darah (Smith et al., 2010).

Mekanisme restriksi kalori pada be-

berapa penelitian yang telah dilakukan menjelaskan beberapa jalur sensor nutrisi (*nutrient-sensing signaling pathways*), yang penting seperti *Insuline-like growth factor-1 (IGF-1)*, *Adenosine Monophosphate-Activated Protein Kinase (AMPK)*, *mechanistic Target-of-Rapamycin (mTOR)*, dan beberapa turunan sirtuin (SIRT) terutama SIRT-1. Peningkatan konsentrasi kadar serum glukosa setelah adanya asupan makanan merangsang sekresi hormon insulin yang mengaktifkan pensinyalan insulin/IGF-1 (IIS). Pensinyalan ini juga memodulasi proses penuaan (Pan & Finkel, 2017).

Penggunaan metformin sebagai CRM dianggap tepat karena proses kerja metformin di dalam tubuh yaitu dengan memperbaiki jaringan perifer dan sensitivitas hepar terhadap insulin tanpa berefek pada sekresi insulin. Hal ini terjadi karena efek aktivitas kinase yang ada pada sel (AMP-activated kinase). Metformin bekerja dengan menurunkan pembentukan glukosa di hepar serta meningkatkan sensitivitas adiposa dan jaringan otot pada insulin. Selain itu dapat menurunkan glukosa darah melalui pengaruhnya terhadap kerja insulin pada tingkat selular, menurunkan produksi glukosa hati, meningkatkan pemakaian glukosa oleh sel pada usus sehingga menurunkan glukosa pada darah serta juga diperkirakan dapat menghambat penyerapan glukosa dalam usus sesudah asupan makan. Metformin meningkatkan pemakaian glukosa oleh sel usus sehingga menurunkan glukosa darah (Wati et al., 2014; Nagoy et al., 2019).

Pada penelitian ini didapatkan bahwa

pemberian restriksi kalori maupun metformin pada tikus putih tua jantan galur wistar cenderung menurunkan kadar glukosa darah. Penelitian ini sejalan dengan temuan yang diperoleh Wati et al. (2014) dan Mustika et al. (2017) bahwa metformin dapat menurunkan kadar glukosa darah. Penelitian lain menunjukkan tidak terdapat perbedaan yang cukup kuat antara penurunan kadar glukosa darah dengan penggunaan metformin.

Penuaan merupakan proses yang umum dan terjadinya penurunan fungsi berbagai organ secara bertahap. Banyak faktor fisiologis yang berperan penting dalam penuaan, salah satunya adalah IGF-1. Hormon IGF-1 menurun seiring dengan bertambahnya umur. Beberapa temuan telah menunjukkan bahwa sistem IGF memainkan peran penting dalam mengatur jalur sinyal tentang penuaan dan penyakit terkait penuaan seperti penyakit kardiovaskular, osteoporosis dan penuaan tulang belakang (Berryman, 2008; Li et al., 2017).

Pada penelitian ini terdapat perbedaan yang bermakna pada kadar serum IGF-1 antar kelompok kontrol dan kelompok perlakuan, di mana kelompok perlakuan memiliki kadar serum IGF-1 lebih tinggi dibandingkan kelompok kontrol. Bila dilihat dari uji post hoc Duncan, maka kadar serum IGF-1 pada tikus kelompok pemberian metformin (P2) berbeda tidak nyata dengan kelompok restriksi kalori, namun berbeda sangat nyata dengan perlakuan pada kelompok kontrol pada taraf nyata 5%. Hal ini menunjukkan bahwa pemberian restriksi kalori maupun metformin cenderung menaikkan kadar serum IGF-1

1 pada tikus putih jantan tua galur wistar. Penelitian ini sejalan dengan penelitian Paolisso et al. (2000) yang menggambarkan peningkatan rasio IGF-1/IGFBP-3 plasma pada orang yang berusia seratus tahun dibandingkan dengan subjek yang berusia lanjut. Mereka berhipotesis bahwa peningkatan rasio ini merupakan indikasi dari bio-availabilitas IGF-1 yang lebih tinggi dalam peningkatan aksi insulin pada orang yang berusia seratus tahun. Namun, hasil penelitian ini berbeda dengan penelitian Arai et al. (2019) menggambarkan serum IGF-1 yang relatif rendah pada populasi orang yang berusia seratus tahun di Jepang dan penelitian López-Lluch & Navas (2016) yang menyatakan bahwa restriksi kalori akan menurunkan kadar IGF-1 plasma, meskipun dengan intervensi restriksi kalori dapat mencegah atau menunda penuaan. Berdasarkan uji korelasi person menunjukkan ada hubungan signifikan antara kadar glukosa darah dan kadar serum IGF-1 tikus putih tua jantan. Terdapat korelasi kadar glukosa darah dan kadar serum IGF-1 (sig.<0.05) dengan nilai 0,799 (korelasi kuat negatif, di mana pemberian metformin dan restriksi kalori dapat menurunkan kadar glukosa darah namun cenderung menaikkan kadar serum IGF-1.

KESIMPULAN

Secara umum pemberian metformin dan restriksi kalori berpengaruh terhadap kadar glukosa darah dan kadar serum IGF-1 yang berperan dalam proses penuaan. Pemberian metformin dapat menjadi alternatif dalam menghambat proses penuaan tanpa harus mengurangi jumlah kalori ataupun

diet ketat. Akan tetapi pada penelitian ini belum mendapatkan dosis yang efektif dalam menurunkan kadar glukosa namun meningkatkan kadar IGF-1 sehingga penghambatan proses penuaan lebih maksimal.

Dari hasil penelitian yang telah dilakukan, kami menyarankan perlunya diadakan penelitian lebih lanjut untuk menentukan dosis maksimum serta dosis efektif dari metformin untuk menurunkan kadar glukosa darah dan kadar serum IGF-1 yang dapat memperlambat proses penuaan.

DAFTAR PUSTAKA

- Adams, P. D., Jasper, H., & Rudolph, K. L. (2015). Aging-induced stem cell mutations as drivers for disease and cancer. *Cell stem cell*, 16(6), 601-612. <https://doi.org/10.1016/j.stem.2015.05.002>
- Al-Goblan, A. S., Al-Alfi, M. A., & Khan, M. Z. (2014). Mechanism linking diabetes mellitus and obesity. *Diabetes, metabolic syndrome and obesity: targets and therapy*, 7, 587. <https://dx.doi.org/10.2147%2FDMSO.S67400>
- Anderson, R. M., & Weindruch, R. (2012). The caloric restriction paradigm: implications for healthy human aging. *American Journal of Human Biology*, 24(2), 101-106. <https://doi.org/10.1002/ajhb.22243>
- Arai, Y., Kamide, K., & Hirose, N. (2019). Adipokines and aging: findings from centenarians and the very old. *Frontiers in endocrinology*, 10, 142. <https://doi.org/10.3389/fendo.2019.00142>
- Balasubramanian, P., Howell, P. R., & Anderson, R. M. (2017). Aging and caloric restriction research: a biological perspective with translational potential. *EBioMedicine*, 21, 37-44. <https://doi.org/10.1016/j.ebiom.2017.06.015>
- Barzilai, N., Crandall, J. P., Kritchevsky, S. B., & Espeland, M. A. (2016). Metformin as a tool to target aging. *Cell metabolism*, 23(6), 1060-1065. <https://doi.org/10.1016/j.cmet.2016.05.011>
- Berryman, D. E., Christiansen, J. S., Johannsson, G., Thorner, M. O., & Kopchick, J. J. (2008).

- Role of the GH/IGF-1 axis in lifespan and healthspan: lessons from animal models. *Growth Hormone & IGF Research*, 18(6), 455-471. <https://doi.org/10.1016/j.ghir.2008.05.005>
- Blokh, D., & Stambler, D. A. (2012). The intersection between aging and cardiovascular disease. *Circulation research*, 110(8), 1097-1108. <https://doi.org/10.1161/CIRCRESAHA.111.246876>
- Blokh, D., & Stambler, I. (2015). Information theoretical analysis of aging as a risk factor for heart disease. *Aging and disease*, 6(3), 196. <https://dx.doi.org/10.14336%2FAD.2014.0623>
- Burch, J. B., Augustine, A. D., Frieden, L. A., Hadley, E., Howcroft, T. K., Johnson, R., & Wise, B. C. (2014). Advances in geroscience: impact on healthspan and chronic disease. *Journals of Gerontology Series A: Biomedical Sciences and Medical Sciences*, 69(Suppl_1), S1-S3. <https://doi.org/10.1093/gerona/glu041>
- Čepelak, I., Dodig, S., & Dodig, D. C. (2019). Aging, Calorie Restriction and Calorie Restriction Mimetics. *Rad Hrvatske akademije znanosti i umjetnosti. Medicinske znanosti*, (540= 48-49), 41-50. <https://doi.org/10.21857/9e31lhnddm>
- Cerf, M. E. (2013). Beta cell dysfunction and insulin resistance. *Frontiers in endocrinology*, 4, 37. <https://doi.org/10.3389/fendo.2013.00037>
- Gillespie, Z. E., Pickering, J., & Eskiw, C. H. (2016). Better living through chemistry: caloric restriction (CR) and CR mimetics alter genome function to promote increased health and lifespan. *Frontiers in Genetics*, 7, 142. <https://doi.org/10.3389/fgene.2016.00142>
- Graham, N. A., Tahmasian, M., Kohli, B., Komiopoulou, E., Zhu, M., Vivanco, I., & Graeber, T. G. (2012). Glucose deprivation activates a metabolic and signaling amplification loop leading to cell death. *Molecular systems biology*, 8(1), 589. <https://doi.org/10.1038/msb.2012.20>
- Guerville, F., Barreto, P. D. S., Ader, I., Andrieu, S., Casteilla, L., Dray, C., & Vellas, B. (2020). Revisiting the hallmarks of aging to identify markers of biological age. *The Journal of prevention of Alzheimer's disease*, 7(1), 56-64. <https://doi.org/10.14283/jpad.2019.50>
- Harianja, E., Widijanti, A., Arsana, P. M., & Handono, K. (2018). Pengaruh Restriksi Kalori Terhadap Kadar Hidrogen Peroksida Dan Kadar Glukosa Darah Pada Tikus Tua. *Indonesian Journal Of Clinical Pathology And Medical Laboratory*, 14(1), 24-27. <http://dx.doi.org/10.24293/ijcpml.v14i1.921>
- Johnson, M. (2012). Laboratory mice and rats. *Labome*. <http://dx.doi.org/10.13070/mm.en.2.113>
- Lee, P. G., & Halter, J. B. (2017). The pathophysiology of hyperglycemia in older adults: clinical considerations. *Diabetes Care*, 40(4), 444-452. <https://doi.org/10.2337/dc16-1732>
- Lee, S. H., & Min, K. J. (2013). Caloric restriction and its mimetics. *BMB reports*, 46(4), 181. <https://dx.doi.org/10.5483%2FBMBRep.2013.46.4.033>
- Li P., Sun X., Cai G., & Chen X. (2017). Insulin-like Growth Factor System and Aging. *Journal of Aging Science*. 5(1). 1-5. <https://doi.org/10.4172/2329-8847.1000171>
- Longo, V. D., Antebi, A., Bartke, A., Barzilai, N., Brown Borge, H. M., Caruso, C., & Fontana, L. (2015). Interventions to slow aging in humans: are we ready?. *Aging cell*, 14(4), 497-510. <https://doi.org/10.1111/accel.12338>
- López-Lluch, G., & Navas, P. (2016). Calorie restriction as an intervention in ageing. *The Journal of physiology*, 594(8), 2043-2060. <https://doi.org/10.1113/JP270543>
- López-Otín, C., Blasco, M. A., Partridge, L., Serrano, M., & Kroemer, G. (2013). The hallmarks of aging. *Cell*, 153(6), 1194-1217. <https://doi.org/10.1016/j.cell.2013.05.039>
- Madeo, F., Carmona-Gutierrez, D., Hofer, S. J., & Kroemer, G. (2019). Caloric restriction mimetics against age-associated disease: targets, mechanisms, and therapeutic potential. *Cell metabolism*, 29(3), 592-610. <https://doi.org/10.1016/j.cmet.2019.01.018>
- Madiraju, A. K., Qiu, Y., Perry, R. J., Rahimi, Y., Zhang, X. M., Zhang, D., & Shulman, G. I. (2018). Metformin inhibits gluconeogenesis via a redox-dependent mechanism in vivo. *Nature medicine*, 24(9), 1384-1394. <https://doi.org/10.1038/s41591-018-0125-4>
- Mustika, A., Indrawati, R., & Sari, G. M. (2017).

- Efek Ekstrak Daun Singawalang (*Petiveria alliacea*) dalam Menurunkan Kadar Glukosa Darah melalui Peningkatan Ekspresi AMPK- α 1 pada Tikus Model Diabetes Melitus. *Jurnal Farmasi Klinik Indonesia*, 6(1), 22-31.
<https://doi.org/10.15416/ijcp.2017.6.1.22>
- Nangoy, B. N., de Queljoe, E., & Yudistira, A. (2019). Uji Aktivitas Antidiabetes Dari Ekstrak Daun Sesewanua (*Clerodendron squamatum* Vahl.) Terhadap Tikus Putih Jantan Galur Wistar (*Rattus norvegicus* L.). *Pharmakon*, 8(4), 774-780.
<https://doi.org/10.35799/pha.8.2019.29353>
- Niccoli, T., & Partridge, L. (2012). Ageing as a risk factor for disease. *Current biology*, 22(17), R741-R752.
<https://doi.org/10.1016/j.cub.2012.07.024>
- Pan, H., & Finkel, T. (2017). Key proteins and pathways that regulate lifespan. *Journal of Biological Chemistry*, 292(16), 6452-6460.
<https://doi.org/10.1074/jbc.R116.771915>
- Paolisso, G., Barbieri, M., Bonafe, M., & Franceschi, C. (2000). Metabolic age modelling: the lesson from centenarians. *European journal of clinical investigation*, 30(10), 888-894.
<https://doi.org/10.1046/j.1365-2362.2000.00729.x>
- Phillipson, O. T. (2014). Management of the aging risk factor for Parkinson's disease. *Neurobiology of aging*, 35(4), 847-857.
- Podhorecka, M., Ibanez, B., & Dmoszyńska, A. (2017). Metformin-its potential anti-cancer and anti-aging effects. *Advances in Hygiene & Experimental Medicine/Postepy Higieny i Medycyny Doswiadczalnej*, 71.
<https://doi.org/10.4161/cc.26928>
- Smith Jr, D. L., Elam Jr, C. F., Mattison, J. A., Lane, M. A., Roth, G. S., Ingram, D. K., & Allison, D. B. (2010). Metformin supplementation and life span in Fischer-344 rats. *Journals of Gerontology Series A: Biomedical Sciences and Medical Sciences*, 65(5), 468-474.
<https://doi.org/10.1093/gerona/glq033>
- Solon-Biet, S. M., Mitchell, S. J., de Cabo, R., Raubenheimer, D., Le Couteur, D. G., & Simpson, S. J. (2015). Macronutrients and caloric intake in health and longevity. *The Journal of endocrinology*, 226(1), R17.
<https://dx.doi.org/10.1530%2FJEOE-15-0173>
- Sonntag, W. E., Lynch, C. D., Cefalu, W. T., Ingram, R. L., Bennett, S. A., Thornton, P. L., & Khan, A. S. (1999). Pleiotropic effects of growth hormone and insulin-like growth factor (IGF)-1 on biological aging: inferences from moderate caloric-restricted animals. *Journals of Gerontology Series A: Biomedical Sciences and Medical Sciences*, 54(12), B521-B538.
<https://doi.org/10.1093/gerona/54.12.B521>
- Stekovic, S., Hofer, S. J., Tripolt, N., Aon, M. A., Royer, P., Pein, L., & Madeo, F. (2019). Alternate day fasting improves physiological and molecular markers of aging in healthy, non-obese humans. *Cell metabolism*, 30(3), 462-476.
<https://doi.org/10.1016/j.cmet.2019.07.016>
- Vitale, G., Salvioli, S., & Franceschi, C. (2013). Oxidative stress and the ageing endocrine system. *Nature Reviews Endocrinology*, 9(4), 228-240.
<https://doi.org/10.1038/nrendo.2013.29>
- Wati, A., Kosman, R., & Lizikri, A. (2014). Perbandingan Efektivitas Hipoglikemik Obat Metformin Paten Dan Generik Berlogo Berdasarkan Penurunan Kadar Glukosa Darah Mencit (*Mus Musculus*) Jantan Yang Diinduksi Aloksan. *As-Syifaa Jurnal Farmasi*, 6(1), 91-97.
<https://doi.org/10.33096/jifa.v6i1.37>
- Xia, S., Zhang, X., Zheng, S., Khanabdali, R., Kalionis, B., Wu, J., & Tai, X. (2016). An update on inflamm-aging: mechanisms, prevention, and treatment. *Journal of immunology research*, 2016.
<https://doi.org/10.1155/2016/8426874>
- Yudiarto, F. L., & Sjahrir, H. (2011). Proses Penuaan Otak—Bagaimana Kita Bisa Mencegahnya?. *Neurona* : 28 (2)
<http://www.neurona.web.id/paper-detail.do?id=762>

Is There A Way to Prevent Aging? A Study Using Metformin in Blood Sugar Levels and Serum Levels of IGF-1

ORIGINALITY REPORT

20%

SIMILARITY INDEX

17%

INTERNET SOURCES

14%

PUBLICATIONS

4%

STUDENT PAPERS

PRIMARY SOURCES

1	ejournal.unsrat.ac.id Internet Source	2%
2	repositori.uin-alauddin.ac.id Internet Source	1%
3	jurnal.untan.ac.id Internet Source	1%
4	123dok.com Internet Source	1%
5	hdl.handle.net Internet Source	1%
6	jurnal.farmasi.umi.ac.id Internet Source	1%
7	"Handbook of Immunosenescence", Springer Science and Business Media LLC, 2019 Publication	1%
8	dokumen.pub Internet Source	1%

docobook.com

9	Internet Source	1 %
10	dokumen.tips Internet Source	1 %
11	idoc.pub Internet Source	1 %
12	repository.setiabudi.ac.id Internet Source	<1 %
13	www.scribd.com Internet Source	<1 %
14	Cory Dwi Rizki, Dian Kurniasari, Andi Muh. Maulana, Agus Zuliyanto. "Pengaruh Pemberian Ekstrak Etanol Daun Kemangi (Ocimum basilicum L.) Terhadap Viabilitas Spermatozoa Tikus Putih (Rattus norvegicus) Galur Wistar Jantan Yang Diinduksi Monosodium Glutamate (MSG)", Herb-Medicine Journal, 2019 Publication	<1 %
15	adoc.pub Internet Source	<1 %
16	www.mdpi.com Internet Source	<1 %
17	cejnm.osu.cz Internet Source	<1 %

18

id.scribd.com

Internet Source

<1 %

19

siladikti.hangtuah.ac.id

Internet Source

<1 %

20

Nenny Triastuti, Detty Nur Irawati, Yelvi Levani, Aldo Dwi Prastya. "EFEKTIVITAS PEMBERIAN EKSTRAK DAUN YAKON "SMALANTHUS SONCHIFOLIUS" SEBAGAI TERAPI ANTIHIPERGLIKEMIA PADA MENCIT (MUS MUSCULUS) YANG DIINDUKSI STREPTOZOTOCIN", Herb-Medicine Journal, 2020

Publication

<1 %

21

Frendy Grenaldy Tangkumahat, Johnly A Rorong, Feti Ftimah. "PENGARUH PEMBERIAN EKSTRAK BUNGA DAN DAUN PEPAYA (Carica papaya L.) TERHADAP KADAR GLUKOSA DARAH TIKUS WISTAR (Rattus norvegicus L.) YANG HIPERGLIKEMIK", JURNAL ILMIAH SAINS, 2017

Publication

<1 %

22

repository.unair.ac.id

Internet Source

<1 %

23

www.frontiersin.org

Internet Source

<1 %

24

docslide.us

Internet Source

<1 %

25	eprints.undip.ac.id Internet Source	<1 %
26	es.scribd.com Internet Source	<1 %
27	repository.ub.ac.id Internet Source	<1 %
28	www.wjgnet.com Internet Source	<1 %
29	Bohan Zheng, Jiajun Sun, Haoran Luo, Ling'en Yang, Qi Li, Luping Zhang, Youhui Si, Shengbo Cao, Jing Ye. "Testosterone Protects Mice Against Zika Virus Infection And Suppresses The Inflammatory Response In Brain", Research Square Platform LLC, 2021 Publication	<1 %
30	Dita Fitriani, Hetti Rusmini, Yuliana Wildani Marek. "PENGARUH PEMBERIAN EKSTRAK BUNGA PEPAYA (Carica papaya L) TERHADAP KADAR HIGH DENSITY LIPOPROTEIN (HDL) DAN LOW DENSITY LIPOPROTEIN (LDL) DARAH TIKUS (Rattus norvegicus) GALUR Sprague dawley JANTAN YANG DIBERI DIET TINGGI LEMAK", Jurnal Ilmu Kedokteran dan Kesehatan, 2019 Publication	<1 %

31 Taufan Arif. "THE CORRELATION OF GLUCOSE LEVELS AND DIABETIC FOOT ULCERS EVEL BASED ON BATES-JENSEN WOUND ASSESSMENT-TOOLS IN MALANG", Jurnal Ilmiah Kesehatan Media Husada, 2020
Publication <1 %

32 Yesi Nurmalasari, Rakhmi Rafie, Efrida Warganegara, Indah Mulia Herwisdiane. "PENGARUH PEMBERIAN EKSTRAK HABBATUSSAUDA (*Nigella sativa*) TERHADAP KADAR GLUKOSA DARAH TIKUS PUTIH (*Rattus norvegicus*) GALUR WISTAR JANTAN YANG DIINDUKSI ALOKSAN SEBAGAI UPAYA PREVENTIF HIPERGLIKEMIA", PREPOTIF : Jurnal Kesehatan Masyarakat, 2021
Publication <1 %

33 ar.scribd.com
Internet Source <1 %

34 docplayer.info
Internet Source <1 %

35 dwiermayanti.wordpress.com
Internet Source <1 %

36 e-jurnalmitrapendidikan.com
Internet Source <1 %

37 www.turkosteoporozdergisi.org
Internet Source <1 %

38

Ebenezeri Erasto Ngowi, Yi - Zhen Wang, Saadullah Khattak, Nazeer Hussain Khan et al. "Impact of the factors shaping gut microbiota on obesity", Journal of Applied Microbiology, 2021

Publication

<1 %

39

Maxianus Kopong Raya, I Rai Ngardita, Ratih Nurani Sumardi. "UJI EKSTRAK DAUN JAMBLANG ((Syzgium cumini L) TERHADAP PENURUNAN KADAR GLUKOSA DARAH TIKUS PUTIH JANTAN YANG DIINDUKSI STREPTOZOTOCIN", GEMA KESEHATAN, 2018

Publication

<1 %

40

Fatmawati Karim, Susilawati Susilawati, Liniyati D Oswari, Dzakiyah Dzakiyah, Fahira Anindita. "UJI AKTIVITAS ANTIDIABETES AKAR KAYU KUNING (ARCANGELISIA FLAVA)", Jurnal Kedokteran dan Kesehatan : Publikasi Ilmiah Fakultas Kedokteran Universitas Sriwijaya, 2020

Publication

<1 %

41

Nurona Azizah, Musthika Wida Mashitah, Nur Samsu. "Imunisasi AGE-BSA Mempengaruhi Kadar Glukosa Darah, AGE dan Antibodi Anti AGE Serum pada Mencit Diabetik Nefropati", JURNAL AL-AZHAR INDONESIA SERI SAINS DAN TEKNOLOGI, 2018

Publication

<1 %

Exclude quotes On

Exclude matches < 5 words

Exclude bibliography On